Школьная газета МАОУ «Средняя общеобразовательная школа №78» г. Кемерово

ШКОЛЬНАЯ ПОРА

От успеха в школе – к успеху в жизни!

№ 2 (март 2016 г.)

От редакции

Прочитать нашу газету можно в библиотеке, на информационном стенде в вестибюле 2 этажа и на сайте школы.

Ждем креативных идей от юных журналистов, сногсшибательных новостей из классов, замечательных фотографий начинающих фотографов, стихи и прозу молодых писателей.

ИЗ ИСТОРИИ ВОЗНИКНОВЕНИЯ ПРАЗДНИКА 8 МАРТА

Возник праздник как день борьбы за права женщин. 8 марта 1857 года в Нью-Йорке собрались на манифестацию работницы швейных и обувных фабрик. Они требовали 10-часовой рабочий день, светлые и сухие рабочие помещения, равную с мужчинами заработную плату. Работали в то время женщины по 16 часов в сутки, получая за свой труд гроши. В результате манифестации появился женский профсоюз, который в дальнейшем продолжил свою деятельность.

В 1910 году на Международной конференции женщин социалисток в Копенгагене Клара Цеткин выступила с предложением о праздновании Международного женского дня 8 марта, которое прозвучало, как призыв ко всем женщинам мира включиться в борьбу за равноправие. В 1911 году этот праздник впервые отмечался 19 марта в Австрии, Дании, Германии и Швейцарии. Тогда более миллиона мужчин и женщин приняли участие в манифестациях. Кроме права избирать и занимать руководящие посты, женщины добивались равных производственных прав с мужчинами. А потом его отметили 12 мая 1912 года. В России впервые Международный женский день отмечался в 1913 году в Петербурге.

Международный женский день 8 марта с первых лет Советской власти стал государственным праздником. С 1965 года этот день стал не рабочим.

Постепенно Международный женский день в стране терял свою политическую окраску и стал днем преклонения перед женщинами, матерями, женами. 8 Марта мужчины особенно галантны и мужественны. Они с удовольствием берут на себя женские обязанности и освобождают представительниц слабого пола от домашней работы и повседневных дел.

ДАВАЙТЕ ЗНАКОМИТЬСЯ!

Часть первая. 5-8 классы (продолжение)

В нашем классе 10 девочек и 15 мальчиков. Классный руководитель: Сальникова Ирина Александровна, учитель иностранного языка.

У нас очень спортивный класс. Мы занимаемся: плаванием, борьбой, футболом, флорболом, хоккеем. У Алексеева Кирилла, Андреева Михаила, Лазарева Кирилла и Бедаревой Ксюши есть медали.

На хор ходят: Грекова Соня, Балдышкина Таня, Бедарева Ксюша, Снегирева Варя, Чудова Настя и Лукашевич Маша.

Художественную школу посещает Лазуткина Саша.

В нашем классе 11 мальчиков и 14 девочек. Классный руководитель: Ермоленкова Ольга Юрьевна, учитель музыки.

Курдина Вика занимается гимнастикой, бально-спортивными танцами. Она участвовала в открытии спортивного блока.

Руденко София и Плавская Полина ходят в художественную школу.

Плавская Полина, Курдина Вика, Инасаридзе Мариам и Осипова Лена ходят в музыкальную школу.

Мы самый лучший, дружелюбный, смешной и умный класс.

Количество человек в классе: 24 человека.
Количество девочек: 14 человек, мальчиков: 10 человек
Классный руководитель: Гетманская Светлана Анатольевна
Мэр класса – Фатеева Анжелика.
Спортсмены класса: Севидов Сергей (баскетбол), Уткин Василий (вольная борьба), Пустовалов Ян (большой теннис), Лештаева Елизавета (современная хореография), Матвеенко Анастасия (футбол).
Музыкальная школа: Фатеева Анжелика, Пустовалов Ян.

Количество человек в классе: 23 человека.
Количество девочек: 15 человек, мальчиков: 8 человек.
Классный руководитель: Сухачева Маргарита Александровна.
Мэр класса – Курдюмова Анастасия.
Спортсмены класса: Кушнер Лев – баскетболист и волейболист, Черный Влад и Слабодчиков Глеб – футболисты.

Продолжение следует...

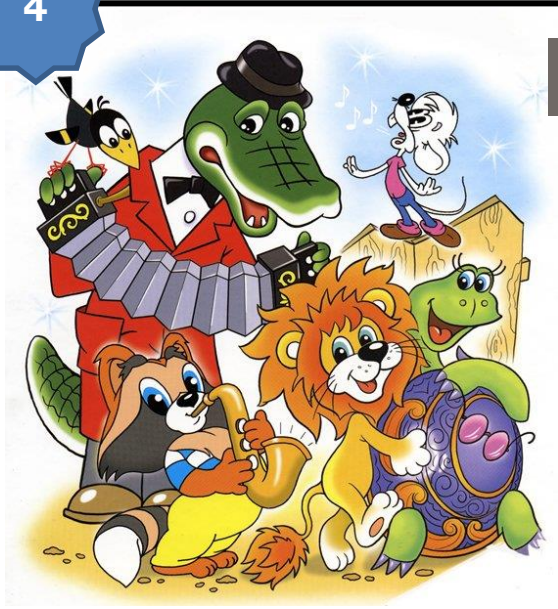

ГОД РОССИЙСКОГО КИНО 2016

Президентом России Владимиром Путиным 07 октября 2015 года был подписан Указ №503 о проведении в 2016 году в Российской Федерации Года российского кино. Проведение в Российской Федерации Года российского кино вслед за Годом литературы является продолжением целенаправленной государственной политики по популяризации, повышению качества и общественного значения кинематографа, говорится в Указе.

Министерство культуры России представило официальный логотип Года российского кино. На эмблеме изображены отрывной билет с соответствующей надписью и три прямоугольника с цветами флага Российской Федерации.

Из общественных акций, планируемых в Год российского кино, - дни и ночи показа отечественных лент, а также проведение Всероссийского урока, посвященного Году кино. Кроме того, как сообщает Министерство культуры, в течение года пройдет множество экскурсий и выставок, посвященных отечественному кино, а также ретроспективные показы кинолент и встречи с признанными мастерами киноиндустрии. Конечно, российский кинематограф порадует зрителей и новинками, которых в Год кино будет немало. Среди самых ожидаемых фильмов года можно назвать "Экипаж" Николая Лебедева, "Матильду" Алексея Учителя, "Большой" Валерия Тодоровского и "Дуэлянт" Алексея Мизгирева. Насколько успешно эти картины привлекут в кинотеатры зрителей и повысят ли авторитет отечественной киноиндустрии, станет известно уже в конце Года российского кино.

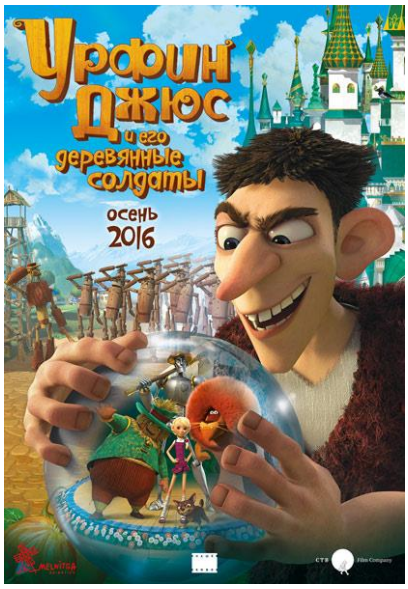

Книжная выставка в библиотеке «Смотрим фильм – читаем книгу»

Если однажды встречаются два великих гения - автор и режиссер, - то получается самый, что ни на есть, шедевр мирового кинематографа. От таких фильмов потом остается масса впечатлений. Они, как и книги, меняют мировоззрение целого поколения и становятся образцом высшего искусства. И всегда приятно пересматривать потрясающие экранизации произведений, от которых просто захватывает дух, но не менее интересно перечитывать любимые книги.

В нашей школьной библиотека организована книжная выставка, на которой представлены книги для детей, по которым были сняты отечественные фильмы. Целью этой выставки является привлечение учащихся к чтению хорошей художественной литературы, через просмотр одноименных художественных фильмов.

«Лучший в мире кинозал – это мозг, и ты понимаешь это, когда читаешь хорошую книгу»
Ридли Скотт

Вести из классов

1п

4 марта мальчики 1п класса поздравили девочек и учителя Петрову Светлану Александровну с праздником 8 марта.

У девчонок нынче праздник,
Надо как-то поздравлять.
Снова мальчик одноклассник
Будет голову ломать.
Сколько девочек отличных
В нашем классе спору нет:
Добрых, умных, энергичных…
Словно праздничный букет.
Вас девчонки поздравляем,
Вы всех лучше и прекрасней!
В этот день мы пожелаем,
лишь любви, добра и счастья.
Пожелаем, что удача,
Не кончалась никогда,
И не может быть иначе,
Будьте радостны всегда.
Мы подарки вам вручаем
И вам честно обещаем,
Никогда не обижать.

4а и 4б

24 февраля учащиеся 4а и 4б классов посетили с экскурсией Областной краеведческий музей (отдел военной истории). Ребята узнали много новой информации о Великой Отечественной войне. Мальчики побывали в роли солдатов, имели возможность подержать в руках настоящее оружие времен войны и увидеть боевую технику.

3 марта учащиеся 4а и 4б классов посетили с экскурсией Ботанический сад г. Кемерово. Ребята познакомились с растениями со всего мира, увидели, как растут бананы, лимоны, виноград, папайя и многие другие растения.

Встреча с кадетами

18 февраля в Библиотеке им. И. Киселева в рамках месячника военно-патриотической работы состоялась встреча кадетов из ГБ НОУ «Губернаторская кадетская школа – интернат МЧС» с учащимися 7-х классов.

Во время мероприятия участникам и гостям был показан фильм о жизни кадетов, после которого ребята рассказали о своих буднях в стенах интерната, своем режиме дня и свободном времени, которое за весь день составляет 40 минут. Поступая в «Кадетский корпус МЧС», воспитанники желают связать свою жизнь с профессией военного.

Между учениками школы и кадетами были проведены спортивно-развлекательные соревнования, благодаря которым ребята познакомились друг с другом поближе. Встреча прошла в теплой дружеской обстановке. Между кадетами и школьниками завязалась интересная беседа, во время которой будущие воины отвечали на вопросы школьников.

Конкурс чтецов

24 февраля в литературной гостиной среди учащихся 1-4 классов состоялся конкурс чтецов «Честь и слава Солдату!», посвященный Дню защитника Отечества. На конкурс было подано 29 заявок. Выступление некоторых участников сопровождалось музыкой, видеороликами, презентациями. Часть чтецов вошли в образ и пришли на выступление в костюмах. Особенно стоит отметить Рожкова Мирослава из 1м класса, который читал стихотворение в полном солдатском обмундировании и очень проникновенно. Ребята подобрали стихотворения разных авторов и разных поколений.

Итоги конкурса:

среди 1-2 классов

1 место – Столярова Софья, 2а

2 место – Рожков Мирослав, 1м; Малянов Илья, 1п;

3 место – Кайгородова Екатерина, 1б; Гельм Александра, 1к

среди 3-4 классов

1 место – Ломиворотова Анастасия, 3г

2 место – Поликарпова Лилия, 3а

3 место – Кайгородова Алина, 3г

Специальные призы присуждены:

Маркевич Елизавете, 2а – За оригинальность представления;

Турчаниновой Виктории, 1п – За душевное исполнение.

Конкурс открыток к 8 Марта

В школе прошел конкурс открыток к Международному женскому дню. Конкурс вызвал большой интерес у учащихся начальной школы. Ребята проявили столько творчества в создании открыток, что выявить победителя было очень сложно. В качестве материалов использовались и бумага, и ткани, и нитки, и бисер, и многое другое, на что взрослый человек и не обратил бы внимания. При распределении мест учитывались качество и аккуратность выполнения работы, оригинальность замысла, самостоятельность. Открыткипереданы в РСМ (Российский Союз молодежи) и в ТОО Заводского района и станут приятным подарком женщинам города. Часть открыток будет подарена в микрорайоне школы во время акции «Праздник – для всех» накануне 8 марта.

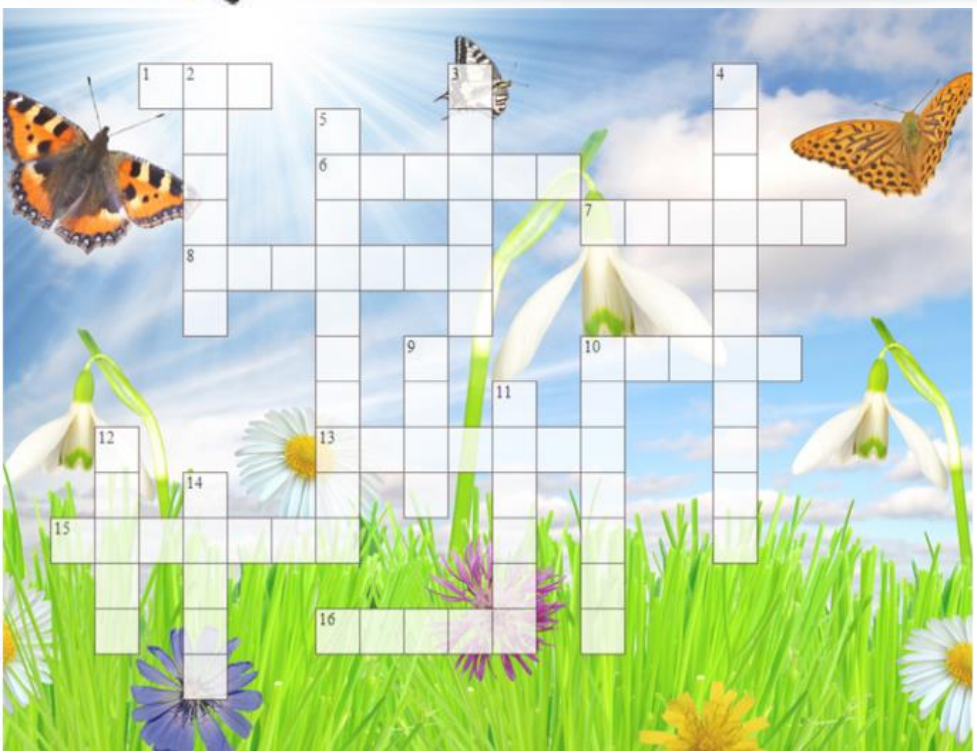

Кроссворд «Весенний»

По горизонтали: **1.** Сад примерил белый цвет, соловей поет сонет, в зелень наш оделся край – нас теплом встречает… **6.** За окном звенит она и поет «Пришла весна!» И холодные сосульки превратила в эти струйки! **7.** Белые горошки на зеленой ножке. **8.** Наконец река проснулась, с боку на бок повернулась – затрещал, ломаясь, лед – значит скоро… **10.** В голубенькой рубашке бежит по дну овражка. **13.** Он – Цветочный принц-поэт, в шляпу желтую одет. Про весну сонет на бис прочитает нам… **15.** Тает, тает белый снег. Мишка, не зевай! Ведь вода из полных рек льется через край. Может затопить берлогу, деревеньку и дорогу. **16.** Она приходит с лаской и со своею сказкою. Волшебной палочкой взмахнет, в лесу подснежник расцветет.

По вертикали: **2.** Мишка вылез из берлоги, грязь и лужи на дороге, в небе жаворонка трель – в гости к нам пришел… **3.** Здесь на ветке чей-то дом ни дверей в нем, ни окон, но птенцам там жить тепло. Дом такой зовут… **4.** Из-под снега вышел вдруг – и весной запахло вдруг. **5.** Новоселье у скворца он ликует без конца. Чтоб у нас жил пересмешник, смастерили мы… **9.** Ручейки бегут быстрее, светит солнышко теплее. Воробей погоде рад – заглянул к нам месяц… **10.** На окне она в горшочках, есть томаты и цветочки. Только началась весна, а она уж зелена! **11.** Желтые, пушистые шарики душистые. Их укроет от мороза в своих веточках… **12.** Пробиваюсь я в апреле – все поля позеленели! Покрываю, как ковер, поле, луг и школьный двор. **14.** Мы с побегами, ребятки, из одной семейки. Мы для них всегда – зачатки, а у липы – клейки.

Адрес редакции:
г. Кемерово
ул. Ю. Двужильного, 12В
Библиотека

Руководитель пресс-центра: Воеводина Л.Н.
Редколлегия: Яппарова Дарья (5г), Пустовалов Ян (8а), Ганова Алиса (7б)

Редакция принимает статьи, эссе, объявления, поздравления и прочие материалы от всех желающих