Школьная газета МАОУ «Средняя общеобразовательная школа №78» г. Кемерово

ШКОЛЬНАЯ ПОРА

RSPR 42-03273-Г-01

От успеха в школе – к успеху в жизни!

№ 2 (7) (ноябрь 2016 г.)

Мама, мамочка, мамуля... В этом слове скрывается особая энергетика, каждый звук в нем пропитан теплом, нежностью и бесконечной любовью. Мама – мудрый советчик и надежный друг. Мама – лучший лекарь наших душевных ран и обид. Мама – помощник во всех наших начинаниях. Мама – верный ангел-хранитель, который неусыпно печется о нашем счастье и благополучии. Маму не заменит никто и никогда. Наверное, сколько бы теплых и добрых слов мы не говорили нашим матерям, все равно этого будет мало. Берегите, любите и уважайте своих мамочек, делайте все, чтобы они могли вами гордиться, делите с ними все их радости и беды.

Официальный праздник День матери в России появился недавно. Инициатором учреждения Дня матери выступил Комитет Государственной Думы по делам женщин, молодежи и семьи. 30 января 1998 года президент России Борис Николаевич Ельцин подписал указ о праздновании в последнее воскресенье ноября всероссийского Дня матери. В этот день душевные поздравления сыплются в адрес любимых матерей. К празднику дети всех возрастов готовят сюрпризы.

Только мамы нас любят не за что-то, а просто,
Только лишь потому, что мы есть, мы живем,
Только к мамам идем мы по важным вопросам.
Только им свои беды, проблемы несем.

Посвящаем мы мамам успехи, победы,
А в День Матери, в праздник любви,
Мы желаем, чтоб их миновали все беды,
Чтоб их дети им только лишь счастье несли.

От чистого сердца,
Простыми словами
Давайте, друзья,
Потолкуем о маме.
Мы любим её,
Как хорошего друга,
За то, что у нас
С нею всё сообща,
За то, что, когда
Нам приходиться туго,
Мы можем всплакнуть
У родного плеча.
Мы любим её и за то,
Что порою
Становятся строже
В морщинках глаза,
Но стоит с повинной
Прийти головою -
Исчезнут морщинки,
Умчится гроза.
За то, что всегда
Без утайки и прямо
Мы можем доверить
Ей сердце своё.
И просто за то,
Что она - наша мама,
Мы крепко и нежно
Любим её.

День матери

25 ноября в нашей школе прошёл традиционный праздничный концерт, посвященный Дню Матери. Ребята очень ответственно подошли к подготовке концертных номеров, много репетировали, оставались после уроков для того чтобы порадовать своих мам. Перед началом концерта члены ШУС «Новое энергичное поколение» вручали мамам поздравительные открытки, изготовленные руками учащихся школы.

Сюжетной линией в концерте была история девочки, которая искала свою маму с помощью ангела. Кульминацией концерта стала встреча главной героини с мамой и выход хоровой студии «Гармония» и всех участников концерта со свечами в руках, символизирующих тепло маминых рук. Концерт прошёл на одном дыхании!

В концерте приняли участие: Богер Валерия с душевной песней «Мама без ума люблю тебя я»; Пуха Данил со стихотворением Эдуарда Асадова; Митина Ирина с песней «Мама ты всех дороже»; детское творческое объединение «Ритм» с танцами «Большая перемена», «О, леди», «Пролог»; Симонов Егор с музыкальной композицией на гитаре; Карпова Алиса с весенней закличкой «На лужок»; 3а класс с песней «Осень-раскрасавица»; 1е класс с танцем «Мамочка-мамулечка»; коллектив Центра творчества Заводского района «Фестиваль» с показом мод; Пустовалов Ян с песней «Nothing Else Matters»; Сорган Софья с композицией на скрипке; роли ангела и девочки исполняли Мыльникова Мария и Яппарова Дарья.

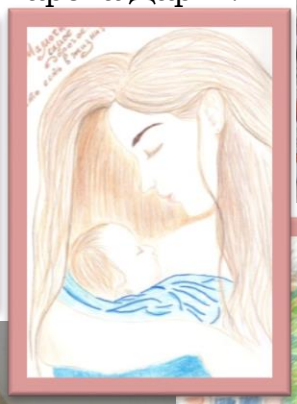

В преддверии праздника в школе проводился конкурс открыток ко Дню матери, на который учащимися были представлены открытки, выполненные в различных техниках. А на уроках изобразительного искусства ребята получили возможность нарисовать поздравление или портрет любимой мамы.

Школьное братство

10 и 12 ноября в школе прошёл праздник «Школьное братство» для 5-6-х и 7-10-х классов.

Мы большая дружная семья, а наша школа – это уютный дом, в котором тепло и хорошо каждому. Единство может проявляться в разные моменты в жизни, но именно в классе, в коллективе, где каждый друг другу равен, мы чувствуем крепкую связь, которая объединяет нас! Ребята должны были творчески представить свой класс, показать насколько они дружны и едины во всем, и у них это получилось здорово. В конце праздника все классы получили дипломы в разных номинациях.

5д – Самый шустрый класс

5а – Самый спортивный класс

6а – Самый оригинальный класс

5г – Самый стильный класс

5б – Самый дружный класс

6б – Самый артистичный класс

5в – Самый непредсказуемый класс

6д – Самый креативный класс

6в – Самый весёлый класс

6г – Самый энергичный класс

7а – Самый веселый класс

7б – Самый энергичный класс

9а – Самый оригинальный класс

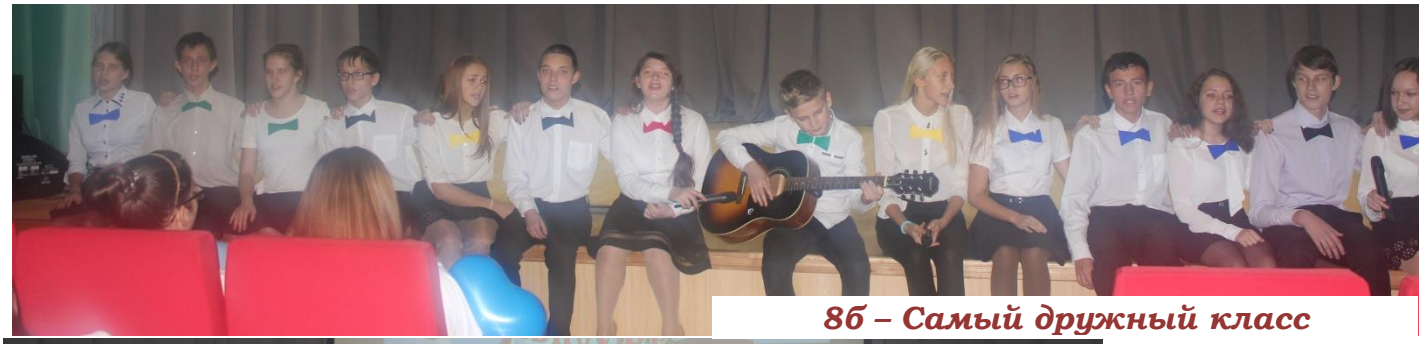

8б – Самый дружный класс

10а – Самый креативный класс

8а – Самый артистичный класс

Трудовые объединения старшеклассников – 2016

11 ноября трудовая бригада нашей школы «Ударник» участвовала в городском конкурсе «Трудовых объединений старшеклассников – 2016» от Заводского района с названием бригады «Заводчане». Наши ребята выступали среди всех районов нашего города Кемерово и показали себя на очень хорошем уровне. Бригада получила благодарственное письмо от «Центра дополнительного образования детей им. Веры Волошиной» за активное участие в городском конкурсе трудовых бригад, почётную грамоту в номинации «Благоустройство и озеленение школьной территории» и активное участие в XVI городском Слёте трудовых объединений старшеклассников «Трудовые успехи - шахтёрской столице!», приз за I место в городском конкурсе «Лучшая бригада Трудовых объединений старшеклассников – 2016». Бригадиру отряда Коробейниковой Дарье вручено благодарственное письмо от Департамента молодёжной политики и спорта Кемеровской области за активную гражданскую позицию, большой вклад в развитие детско-юношеского общественного движения в Кузбассе.

Все ребята большие молодцы! Выражаем огромную благодарность за терпение в подготовке к конкурсу, трудолюбие и ответственный подход к делу учащимся: Мыльниковой Марии, Казутиной Юлии, Захарченко Ксении, Богер Валерии, Балдышкину Егору, Балдышкиной Татьяне, Пекки Ангелине, Курдюмовой Анастасии, Коробейниковой Дарье, Дидюка Елизавете.

В летний период отрядом «Ударник» были проведены акции:

- Благоустройство школьного двора
- Акция «Чистая школа»
- Акция «Помним, скорбим»
- Навстречу Дню Шахтера
- Акция «День семьи, любви и верности»
- Акция «Семья»
- Акция «Детский смех»
- Акция «Цвети мой школьный сад»
- Праздник нашего двора
- «Детский праздник – праздник детства»
- Акция «Давай посадим дерево»
- Акция «Открытка в День Шахтера»
- Акция «Безопасный двор»

Спектакль «ПАПА»

22 ноября 2016 года к нам в школу приезжал Театр для детей и молодёжи со спектаклем «Папа». Публикуем отзывы наших учащихся о просмотренном спектакле.

Мне спектакль «Папа» очень сильно понравился. Он был очень интересным и в некоторых моментах забавным. Можно было посмеяться, подумать и погрустить. Актёры играют просто замечательно. Они стараются всё изобразить как можно ярче, используют мимику, эмоции, интонацию, чтобы мы почувствовали атмосферу их детства, воспоминаний. Они открывают нам свою душу. Последние два рассказа были особенно трогательными. Я думаю, что спектакль задел многих за живое и заставил о многом задуматься.

Этот спектакль был волшебным, спасибо! Я осознала, насколько важен папа в моей жизни. Игра актёров была настолько душевна, что тронула, думаю, каждого. Пожалуйста, не останавливайтесь на достигнутом! А те, кто не видел этот спектакль, не испытали тех чувств, которые называют восхищением! Ведь главное в этом спектакле - донести до ребят важность папы. Приезжайте к нам еще!

Мне понравилось. Было очень трогательно и искренне. Мне было жалко того актера, у которого не было папы и про лыжи, мне бы самой было обидно. Актеры замечательные, передают свои эмоции так, как будто по-настоящему это всё произошло на наших глазах. Я бы хотела, чтобы это посмотрели и другие, а особенно мой папа, было бы здорово посмотреть на его реакцию.

Мне понравилась игра актеров и душевные рассказы, эти случаи где-то тронули до слез. Актеры передавали те эмоции, которые когда-то в детстве они испытывали. Мои пожелания актерам дальше играть такие же чудесные спектакли, конечно же, всего самого лучшего, а тем, кто не видел, обязательно сходить на этот замечательный спектакль.

«ПАПА» - спектакль-парадокс. В нем есть живое человеческое слово, но нет драматургии. Есть актеры, но нет ролей. Есть люди, но нет зрителей. Странный жанр, соединяющий несоединимое. Истории, которые произошли на соседней улице, в соседнем доме, в соседней квартире (http://www.kemteatr.ru).

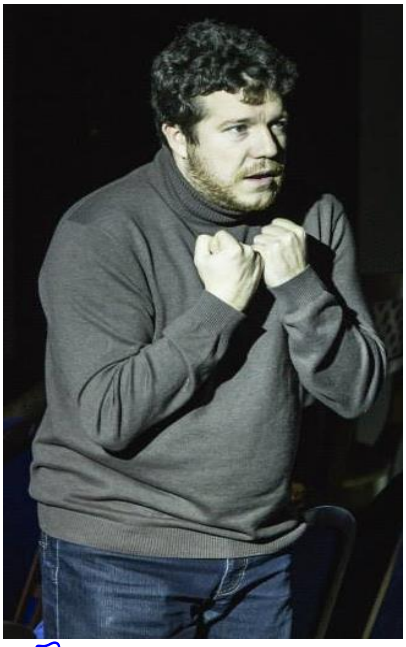

Мне, безусловно, понравились истории всех актеров. Особенно про лыжи. Тем, что все папы разные, и у всех какое-то свое представление о своих детях. Они были настолько трогательными, что я аж заплакала. Я чувствовала такое переживание, что казалось я на месте актеров играю эту игру. Я желаю актерам крепкого здоровья, счастья и удачи в спектакле.

Спектакль мне очень понравился, потому что каждая рассказанная история была рассказана от всего сердца. Игра актеров была прекрасна, все актеры говорили с определенными эмоциями. Каждый рассказ задевал наши чувства. Я бы хотела пожелать актерам совершенствоваться в своем творчестве, чтобы выступления были еще более завораживающими.

Мне понравились истории, рассказанные актерами, меня это очень затронуло. С самого начала было безумно интересно слушать, а главное, прочувствовать то, что пытались донести актеры, и у них это прекрасно получилось. Я с другими слушателями прониклась этими историями настолько, что даже плакала. Прекраснейший спектакль, который научил меня некоторым простым истинам, а может даже открыл глаза. Я всем буду рассказывать об этом спектакле. Всем, кто не смотрел спектакль, желаю посмотреть его как можно скорее. Актерам большое спасибо за то, что смогли растрогать и зацепить, а некоторых даже научить тому, что нужно ценить моменты с близкими, проводить с ними больше времени.

Спектакль мне понравился, потому что актеры рассказывали свои настоящие истории и настоящие чувства при той или иной ситуации с отцом. Игра актеров превосходна. Я не могу сказать, что актеры играли: они делились с нами этими историями, как хорошими, так и печальными. Я желаю актерам процветания в своей сфере.

Спектакль мне понравился. Игра актеров очень живая и хорошо передает эмоции. Истории очень правдоподобные и пробирают до глубины души. Я советую посмотреть всем этот спектакль.

Спектакль мне понравился, хоть я его и второй раз смотрю, еще этот спектакль заставляет задуматься. Он мне всем понравился и своей игрой, и своими историями. Игра актеров была хорошей. Пожелания актёрам: хороших вам зрителей и новых идей для новых спектаклей. Зрителям: чтобы они обязательно сходили на этот спектакль!

Мне все понравилось, и я чуть не заплакала! Мне было грустно, потому что у меня детство без отца. Актеры мне понравились. Я желаю им дальнейших удач в карьере!

Спектакль мне очень понравился. Тем, что в нем есть мораль, что нужно беречь и уважать своих пап. Игра актеров была хороша, все играли чётко, без каких бы личностей. Тем, кто не видел, советую обязательно посмотреть. Хочу побольше таких спектаклей.

Мне понравился спектакль тем, что он был о жизни, о жизненных ситуациях. Я сам редко виделся с папой, поэтому смотреть было интересно.

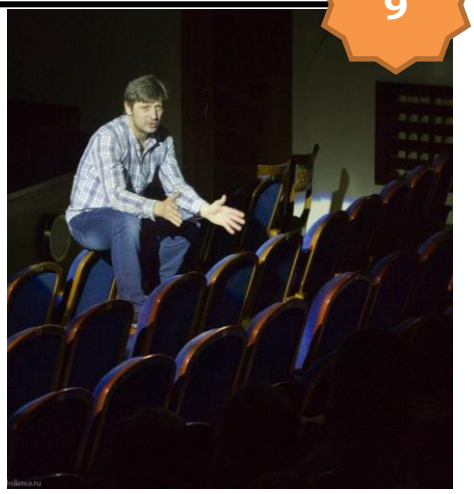

Спектакль мне очень сильно понравился. Чем понравился? Рассказами о детских историях. Чем не понравился? Тем, что было слишком коротко. Игра актеров очень затронула, все эти истории, напоминали мне о папе.

Мне понравились истории актеров про папу. Особенно последняя история. Игра актеров была очень красива, было ощущение, как будто мы с ними переживали эти эмоции. Я хочу пожелать актерам счастья и хорошей актерской игры. И чтобы они больше встречались с мамой и папой. Спасибо за спектакль!

Спектакль «Папа» мне понравился тем, что все сцены были рассказаны с душой, с откровенностью! Очень приятно было слушать их реплики. Не понравилось то, что не было реквизита. Если бы он был, то приятно было бы смотреть на саму игру актеров! Желаю вам, чтобы ваш спектакль имел спрос и интерес зрителя к нему. Огромное спасибо за не зря проведенное время.

Урок города «Кемерово – город многонациональный»

18 ноября для 5-6 классов урок города прошёл в форме игры-квеста «Дружба народов», которую организовали заведующая библиотекой Воеводина Л.Н. совместно с классными руководителями. Ребятам предстояло пройти станции: Русская деревня, Армянская община, Чувашская деревня, Шорский улус, Белорусская деревня, Немецкая слобода, Украинская станица, Татарский посёлок и Телеутская деревня. Участники играли в народные игры, отгадывали загадки и пословицы, «варили» украинский борщ, занимались переводом немецких слов. Конечной станцией был актовый зал, где ведущие (Файрушина Кристина, Казутина Юлия, Пустовалов Ян) познакомили учащихся с традициями народов, проживающих в Кемеровской области. Игра прошла весело, интересно, познавательно и активно. В результате всем классам были вручены дипломы за участие, 6г – получил диплом за 3 место, 6а – за 2 место, 5а – за 1 место.

21 ноября в 1ж классе урок города прошел в форме викторины «День народного единства». Сначала учащиеся познакомились с историей возникновения праздника. А в дальнейшем провели викторину на знание истории и особенностей праздника День народного единства. В конце урока города ребята взялись за руки, как символ праздника.

22 ноября в рамках урока города 7а класс посетил библиотеку имени И.М. Киселева. Сотрудниками библиотеки были приглашены на встречу с детьми представители музея-заповедника «Томская писаница». Учащиеся узнали о народностях, населяющих наш город и районы области, просмотрели видеосюжеты о традициях шорцев, телеутов, народных костюмах, узнали о промыслах и быте людей малых национальностей. Особый интерес у детей вызвали старинные национальные обереги, к которым они имели возможность прикоснуться, рассмотреть, почувствовать связь с прошлым, в котором жили наши предки.

Урок города для 3-4 классов прошел в актовом зале 23 ноября. Ведущие Сионихина Дарья и Осмолкова Екатерина познакомили ребят с наиболее многочисленными народностями, проживающими на территории области: шорцы, телеуты, чуваши, татары, цыгане, белорусы и, конечно же, русские. Ребята узнали о национальных одеждах, жилищах, обычаях и традициях. В поддержку ведущим, классы подготовили национальные сказки, танцы, песни и стихотворения.

Детское творческое объединение «Ритм»

В рамках реализации дополнительного образования в нашей школе существует детское творческое объединение «Ритм», руководителем которого является Красникова Наталья Владимировна.

Наталья Владимировна является выпускницей факультета хореографии Кемеровского государственного института искусств и культуры, была участницей ансамбля современной хореографии «Вечное движение», неоднократно становилась лауреатом различных конкурсов и фестивалей не только в России, но и за рубежом. За свою активную творческую деятельность и победы в конкурсах Красникова Н.В. награждена Почетной грамотой от Губернатора Кемеровской области и медалью «За веру и добро».

В «Ритме» занимаются дети двух возрастных категорий (7-10 лет, 11-15 лет). Хореографическая студия регулярно показывает свои танцевальные номера на школьных мероприятиях.

ДИПЛОМ
ДИПЛОМАНТА
II СТЕПЕНИ
IV МЕЖДУНАРОДНОГО КОНКУРСА-ФЕСТИВАЛЯ
«СЕМЬ СТУПЕНЕЙ»
Награждается
ДЕТСКОЕ ТВОРЧЕСКОЕ
ОБЪЕДИНЕНИЕ «РИТМ»
Руководитель
Красникова Наталья Владимировна
Постановщик
Красникова Наталья Владимировна
в номинации
ЭСТРАДНЫЙ ТАНЕЦ
10-12 ЛЕТ
КЕМЕРОВО, НОЯБРЬ 2016

26 ноября «Детское творческое объединение «Ритм» приняло участие в IV Международном конкурсе-фестивале «Семь ступеней. Хореография» в номинации «Эстрадный танец 10-12 лет» где исполнили танец «Большая перемена». За участие в фестивале наши дети получили в подарок медали, а также были награждены Дипломом II степени. Поздравляем участников «Детского творческого объединения «Ритм» с победой и желаем дальнейших творческих успехов!

Регистрационный номер в реестре школьной прессы России (RSPR) 42-03273-Г-01
Адрес редакции: г. Кемерово ул. Ю. Двужильного, 12В Библиотека
Тираж 50 экземпляров

Руководитель пресс-центра: Воеводина Л.Н.
Редколлегия: Яппарова Дарья (6г), Ларикова Мария (6д), Бова Наталья (6б), Бедарева Ксения (6в), Мыльникова Мария (10а), Давыдова Ольга (6б), Балдышкин Егор (5а), Снегирева Варвара (6в)
Фотографии: Казутина Юлия (8б), Захарченко Ксения (8б)

Редакция принимает статьи, эссе, объявления, поздравления и прочие материалы от всех желающих